



REPUBBLICA
ITALIANA



PROVINCIA
AUTONOMA DI TRENTO

REGOLAMENTO PER IL CONTRASTO DEI FENOMENI DI BULLISMO E CYBERBULLISMO

(Il presente Regolamento, approvato al Consiglio dell'Istituzione il 23 dicembre 2021, è da intendersi come parte integrante del vigente Regolamento di Istituto)

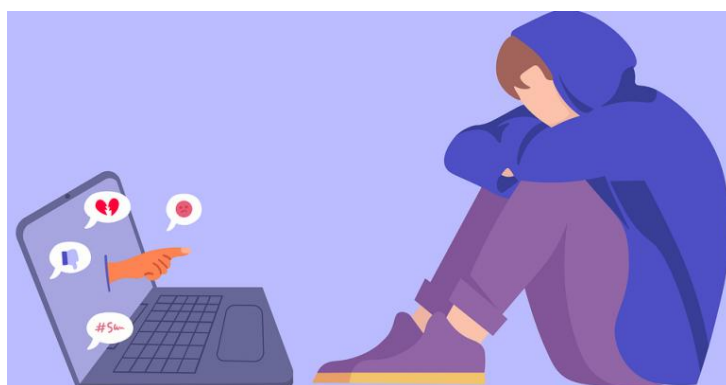

Sommario

1. IL PERCHE' DI QUESTO REGOLAMENTO
2. CHE COS'E' IL BULLISMO?
3. CHE COS'E' IL CYBERBULLISMO?
4. RIFERIMENTI LEGISLATIVI
5. RESPONSABILITÀ DELLE VARIE FIGURE SCOLASTICHE
6. L'INTERVENTO DELLA SCUOLA IN CASI DI BULLISMO E DI CYBERBULLISMO
7. SCHEMA DELLE PROCEDURE SCOLASTICHE IN CASO DI ATTI DI BULLISMO O CYBERBULLISMO
8. REGOLE E SANZIONI
9. CONCLUSIONI

1. PERCHE' QUESTO REGOLAMENTO

La scuola rappresenta il luogo in cui gli studenti quotidianamente sperimentano i processi di apprendimento, vivendo straordinarie opportunità di crescita intellettuale, di maturazione, di acquisizione di consapevolezza critica e di responsabilità ma, al tempo stesso, in cui si misurano anche con le difficoltà, la fatica, gli errori, le relazioni con i pari e i momentanei insuccessi. Ne consegue che la qualità delle relazioni, il clima scolastico e le diverse modalità con cui si vive la scuola influenzano, più o meno direttamente, la qualità della vita, nonché la percezione del benessere e della salute. Il benessere fisico, come noto, non è determinato solo dall'assenza di malattia o di comportamenti a rischio, ma dipende, anche, da variabili soggettive quali l'autostima, la visione che l'individuo ha di sé, la soddisfazione per la propria vita, le relazioni sociali, soprattutto con i coetanei con i quali gli studenti condividono la maggior parte delle esperienze che fanno a scuola. La scuola, in collaborazione con la famiglia e con le agenzie educative presenti sul territorio, ha il compito di educare e di vigilare affinché tutti gli alunni possano vivere serenamente il loro processo di crescita e di apprendimento. Scuola e Famiglia possono essere determinanti nella diffusione di un atteggiamento mentale e culturale che consideri la diversità come una ricchezza e che educi all'accettazione, alla consapevolezza dell'altro, al senso della comunità e della responsabilità collettiva.

Per tale motivo la scuola pone in atto misure sia educative e formative che specifiche norme di comportamento e sanzioni conseguenti, per arginare ed eliminare ciò che mina il benessere dei singoli alunni. Il Patto Educativo di Corresponsabilità e il presente Regolamento sul bullismo e il cyber bullismo sono strumenti ed espressioni di tale volontà.

In particolare, questo Regolamento risponde alle Disposizioni a tutela dei minori per la prevenzione ed il contrasto del fenomeno del cyberbullismo delineate dalla Legge del 29 maggio 2017, n. 71, entrata in vigore il 18 giugno 2017 e pubblicata in Gazzetta Ufficiale il 3 giugno 2017. Tale legge è scaturita dalle notevoli e preoccupanti dimensioni assunte dal fenomeno del cyber bullismo che hanno richiesto un decisivo intervento del Legislatore al fine di introdurre misure per la prevenzione e la tutela dei minori. La Legge n. 71/17 si propone di contrastare il fenomeno del cyberbullismo con la predisposizione di un Piano di Azione, in attuazione delle direttive europee, elaborato da un tavolo tecnico coordinato dal MIUR, cui devono attenersi gli operatori della Rete Internet e con l'indicazione di Linee di Orientamento nelle scuole che individuano, tra i docenti, un referente con il compito di coordinatore.

2. CHE COS'È IL BULLISMO?

Per **bullismo** si intendono tutte quelle azioni di prevaricazione e sopruso, reiterate nel tempo, messe in atto da parte di un bambino/adolescente, definito “bullo” (o da parte di un gruppo), nei confronti di un altro bambino/adolescente percepito come più debole, cioè la “vittima”.

Non è scherzo, non è gioco, non è litigio, non è una bravata.

Il fenomeno non si riferisce ad un singolo evento, ma ad una serie di comportamenti ripetuti, (singolarmente o all'interno di un gruppo), da parte di qualcuno che fa o dice cose per avere potere su un'altra persona. Nel bullismo identifichiamo le figure e i comportamenti del **bullo**, quelli della **vittima** e anche di chi assiste, **gli spettatori**.

Il **bullo** è, in genere, più forte e più popolare della media dei coetanei, ha un forte bisogno di potere e di autoaffermazione, ha difficoltà nell'autocontrollo e nel rispettare le regole; è spesso aggressivo non solo verso i coetanei, ma anche verso gli adulti (genitori e insegnanti); considera la violenza come un mezzo per ottenere vantaggi ed acquisire prestigio; ha scarsa consapevolezza delle conseguenze delle proprie azioni e non mostra sensi di colpa. Il comportamento del bullo è spesso rafforzato dal gruppo dei **bulli gregari** (o bulli passivi), che offrono il loro sostegno al bullo anche senza intervenire direttamente.

La **vittima** subisce prepotenze spesso legate ad una sua caratteristica particolare rispetto al gruppo (es. l'aspetto fisico, la religione, l'orientamento sessuale, la provenienza sociale...); è più debole rispetto ai coetanei e al bullo in particolare, è ansiosa ed insicura, ha una bassa autostima. A scuola è spesso sola, isolata dal gruppo di coetanei e difficilmente riesce a farsi degli amici. Spesso nega l'esistenza del problema e finisce per accettare passivamente quanto le accade.

Spesso gli episodi di bullismo avvengono in presenza del gruppo di coetanei (**gli spettatori**), i quali nella maggior parte dei casi non intervengono, per la paura di diventare nuove vittime del bullo o per semplice indifferenza.

Affinché si possa parlare di bullismo, dobbiamo rilevare i seguenti requisiti:

- **l'intenzionalità:** le prepotenze, le molestie o le aggressioni messe in atto dal bullo sono intenzionali al fine di acquisire vantaggi (estorcere favori o denaro, acquisire prestigio e/o gratificazione);
- **la persistenza** nel tempo: le azioni dei bulli durano nel tempo, per settimane, mesi o anni e sono ripetute;
- **l'asimmetria nella relazione**, cioè uno squilibrio di potere tra chi compie l'azione e chi la subisce, ad esempio per ragioni di età, di forza, di genere e per la popolarità che il bullo ha nel gruppo dei suoi coetanei;

In base a queste dimensioni, il fenomeno può assumere forme differenti:

bullismo diretto: comprende attacchi espliciti nei confronti della vittima e può essere di tipo fisico o verbale (calci, pugni, furti di oggetti, derisione, critica, provocazione, svalutazione, umiliazione, accuse, ecc. con l'intenzione di creare forte disagio alla vittima, ferendola nei sentimenti);

bullismo indiretto: danneggia la vittima nelle sue relazioni con le altre persone, attraverso l'esclusione dal gruppo, l'isolamento, la diffusione di pettegolezzi e calunnie sul suo conto, rottura dei rapporti di amicizia di cui gode la vittima.

3. CHE COS'È IL CYBERBULLISMO?

La diffusione della Rete come luogo virtuale di comunicazione e di scambio ha determinato la nascita di nuove forme di bullismo: il cosiddetto cyberbullismo. Secondo la definizione normativa, per cyberbullismo si intende “ *qualsunque forma di pressione, aggressione, molestia, ricatto, ingiuria, denigrazione, diffamazione, furto d'identità, alterazione, acquisizione illecita, manipolazione, trattamento illecito di dati personali in danno di minorenni, realizzata per via telematica, nonché la diffusione di contenuti on line aventi ad oggetto anche uno o più componenti della famiglia del minore il cui scopo intenzionale e predominante sia quello di isolare un minore o un gruppo di minori ponendo in atto un serio abuso, un attacco dannoso, o la loro messa in ridicolo*” (art. 1 L. 71/17)

Oltre ad avere gli stessi requisiti del bullismo, ci sono alcune particolari caratteristiche che differenziano il cyber bullismo dal bullismo tradizionale:

l'anonimato: spesso il bullo si nasconde dietro nomi falsi, un nickname, pensando di non poter essere scoperto;

assenza di relazione tra vittima e bullo: per chi subisce le molestie è ancora più difficile difendersi, perché molto spesso le vittime non riescono neppure a individuare chi è il bullo;

mancanza di feedback emotivo: il cyberbullo, non vedendo le reazioni della vittima ai suoicomportamenti, non è mai totalmente consapevole del danno che arreca, questo lo rende più disinibito e abbassa i livelli di autocontrollo;

spettatori infiniti: le persone che possono assistere ad episodi di cyberbullismo sono potenzialmente illimitate. La diffusione in Rete è incontrollabile e non avviene con un gruppo di persone definito.

4. RIFERIMENTI LEGISLATIVI

Il bullismo e il cyberbullismo devono essere conosciuti e combattuti da tutti in tutte le forme, così come previsto:

- dagli artt. 3-33-34 della Costituzione Italiana;
- dalla Direttiva MIUR n.16 del 5 febbraio 2007 recante “Linee di indirizzo generali ed azioni a livello nazionale per la prevenzione e la lotta al bullismo”;
- dalla direttiva MPI n. 30 del 15 marzo 2007 recante “Linee di indirizzo ed indicazioni in materia di utilizzo di ‘telefoni cellulari’ e di altri dispositivi elettronici durante l’attività didattica, irrogazione di sanzioni disciplinari, dovere di vigilanza e di corresponsabilità dei genitori e dei docenti”;
- dalla direttiva MPI n. 104 del 30 novembre 2007 recante “Linee di indirizzo e chiarimenti interpretativi ed applicativi in ordine alla normativa vigente posta a tutela della privacy con particolare riferimento all’utilizzo di telefoni cellulari o di altri dispositivi elettronici nelle comunità scolastiche allo scopo di acquisire e/o divulgare immagini, filmati o registrazioni vocali”;
- dalla direttiva MIUR n.1455/06;
- dal D.P.R. 249/98 e 235/2007 recante “Statuto delle studentesse e degli studenti” e “Patto di Corresponsabilità”;
- dalle linee di orientamento per azioni di prevenzione e di contrasto al bullismo e al cyberbullismo, MIUR aprile 2015;
- dagli artt. 581-582-595-610-612-635 (ed altre fattispecie) del Codice Penale;
- dagli artt. 2043-2046-2047-2048-2051 del Codice Civile;
- dagli artt. 331-332-333 del Codice di Procedura Penale;
- dalla legge 29 maggio 2017, n. 71, “Disposizioni a tutela dei minori per la prevenzione ed il contrasto del fenomeno del cyber bullismo”;
- dalle nuove Linee di orientamento per azioni di prevenzione e di contrasto al bullismo e al cyberbullismo. MIUR, ottobre 2017.

Per quanto riguarda il nostro Istituto:

Nel Progetto d’Istituto, viene data rilevanza alla priorità di portare tutti gli studenti ad un utilizzo efficace e consapevole delle nuove tecnologie con particolare riferimento alle opportunità e ai rischi del web e dei social, in modo particolare attraverso il percorso di Educazione civica digitale progettato in collaborazione con la Consulta dei genitori;

Nel Regolamento di Istituto si veda l’art.. 14 comma 9.

5. RESPONSABILITÀ DELLE VARIE FIGURE SCOLASTICHE

L'Istituto Comprensivo Predazzo-Tesero-Panchià-Ziano dichiara in maniera chiara e ferma l'inaccettabilità di qualsiasi forma di prepotenza, di violenza, di sopruso, di bullismo e di cyberbullismo. Attraverso i propri Regolamenti, il Patto di corresponsabilità e le strategie educative mirate a costruire relazioni sociali positive, l'Istituto coinvolge l'intera comunità educante nel lavoro di prevenzione dei comportamenti problematici, di miglioramento del clima della scuola e di supporto agli studenti in difficoltà. Per tale motivo:

IL DIRIGENTE SCOLASTICO

- individua e nomina attraverso il Collegio dei Docenti, un referente del bullismo e cyber bullismo e un'equipe antibullismo da esso coordinata;
- coinvolge, nella prevenzione e contrasto al fenomeno del bullismo, tutte le componenti della comunità scolastica, partendo dall'utilizzo sicuro di Internet a scuola;
- favorisce la discussione all'interno della scuola, attraverso i vari organi collegiali, creando i presupposti di regole condivise di comportamento per il contrasto e prevenzione dei fenomeni del bullismo e cyberbullismo;
- prevede azioni culturali ed educative rivolte agli studenti, per acquisire le competenze necessarie all'esercizio di una cittadinanza digitale consapevole.

IL REFERENTE DEL “BULLISMO E CYBERBULLISMO”

- promuove la conoscenza e la consapevolezza del bullismo e del cyber-bullismo attraverso percorsi che coinvolgano genitori, studenti e tutto il personale;
- coordina, con il supporto dell'equipe antibullismo, le attività di prevenzione ed informazione sulle sanzioni previste e sulle responsabilità di natura civile e penale e gestisce le varie fasi del Protocollo di gestione delle segnalazioni e dell'emergenza;
- si rivolge a partner esterni alla scuola, quali servizi sociali e sanitari, polizia postale, ... per realizzare progetti di prevenzione;
- cura rapporti di rete fra scuole per eventuali convegni/seminari/corsi e per la giornata mondiale sulla Sicurezza in Internet.

IL COLLEGIO DOCENTI

- promuove scelte didattiche ed educative, anche in collaborazione con altre scuole in rete, per la prevenzione del fenomeno.

IL TEAM DOCENTI / IL CONSIGLIO DI CLASSE

- pianifica attività didattiche e/o integrative finalizzate al coinvolgimento attivo e collaborativo degli studenti e all'approfondimento di tematiche che favoriscano la riflessione e la presa di coscienza della necessità dei valori di convivenza civile;
- favorisce un clima collaborativo all'interno della classe e nelle relazioni con le famiglie propone progetti di educazione alla legalità e alla cittadinanza attiva.

I GENITORI

- partecipano attivamente alle azioni di formazione/informazione, istituite dalle scuole, sui comportamenti sintomatici del bullismo e del cyberbullismo;
- vigilano sull'uso delle tecnologie da parte dei ragazzi, con particolare attenzione ai tempi, alle modalità, agli atteggiamenti conseguenti (i genitori dovrebbero allertarsi se il proprio figlio, dopo l'uso di internet o del proprio telefonino, mostra stati depressivi, ansiosi o paura);

GLI ALUNNI

- sono coinvolti nella progettazione e nella realizzazione delle iniziative scolastiche, al fine di favorire un miglioramento del clima relazionale;
- possono operare come tutor per altri studenti;
- imparano le regole basilari, per rispettare gli altri, quando sono connessi alla Rete, facendo attenzione alle comunicazioni attraverso i social e gli strumenti digitali e non, che inviano;
- non utilizzano durante le lezioni o le attività didattiche in genere cellulari, giochi elettronici e riproduttori di musica, se non per finalità didattiche, previo consenso del docente (come da art. 14 comma 9 del Regolamento d'Istituto);
- rispettano il divieto di acquisire durante le attività didattiche o comunque all'interno della scuola, – mediante telefonini cellulari o altri dispositivi elettronici - immagini, filmati o registrazioni vocali, se non per finalità didattiche e previo consenso del docente;
- sono consapevoli che la divulgazione del materiale acquisito all'interno dell'istituto è utilizzabile solo per fini esclusivamente personali di studio o documentazione, e comunque nel rispetto del diritto alla riservatezza di tutti.

ATTENZIONE: nello scherzo e nel cyber scherzo si ride **con** la vittima, nel bullismo e nel cyber bullismo si ride **della** vittima.

5. L'INTERVENTO DELLA SCUOLA IN CASI DI BULLISMO E DI CYBERBULLISMO

PRIMA SEGNALAZIONE

Alunni, famiglie, docenti e tutto il personale scolastico attivo nell'Istituto si impegnano a segnalare all'Equipe nominata al Dirigente i casi di bullismo e cyberbullismo di cui sono a conoscenza, anche se presunti, in modo da attivare tutte le procedure di verifica necessarie all'individuazione del bullo, della vittima e delle dinamiche intercorse tra i due.

Tale segnalazione avverrà tramite modulo Google pubblicato sul sito dell'Istituto come da **Allegato 1** al presente Regolamento.

PRESA IN CARICO E VALUTAZIONE

Il Referente e l'Equipe, entro le 48 ore successive, prendono in carico le segnalazioni pervenute approfondendo la situazione tramite il modello di valutazione dei casi come da **Allegato 2** al presente Regolamento.

INTERVENTO

A seguito dell'esito della valutazione, a seconda del livello di rischio individuato, il gruppo decide le azioni da intraprendere: monitoraggio con intervento in classe, interventi individuali strutturati con tutti i protagonisti coinvolti, ricorso a specialisti esterni.

MONITORAGGIO INTERVENTO

Il Referente e l'equipe monitorano il processo di intervento deciso e messo in atto per valutarne l'efficacia a breve termine (se si stanno modificando atteggiamenti nel bullo e se la vittima comincia a sentirsi meglio) e a lungo termine attraverso una scheda di monitoraggio come da **Allegato 3** al presente Regolamento. Qualora il monitoraggio evidenziasse una situazione immutata occorrerà rivedere gli interventi proposti e rettificarli.

8. REGOLE E SANZIONI

La parola REGOLA deriva da règere, ossia "guidare". In questo senso, allora, la prima funzione delle regole è quella di fornire una guida al comportamento.

Ogni contesto in cui una persona vive ha delle regole che permettono di convivere e raggiungere degli obiettivi specifici. All'interno della scuola sono presenti regole per un buon rapporto tra insegnanti e studenti, per il funzionamento del gruppo classe e per la creazione di un clima adatto all'apprendimento. Il rispetto di tale Regole diventa dunque fondamentale per la crescita sociale di ogni persona.

Nei casi di Bullismo e Cyberbullismo tale regole di convivenza civile vengono infrante creando disagio e malessere nei confronti di una vittima minando anche la serenità del clima scolastico.

In particolare **sono da considerarsi tipologie persecutorie qualificate come Bullismo**: la violenza fisica, psicologica o l'intimidazione del gruppo, specie se reiterata; l'intenzione di nuocere; l'isolamento della vittima.

Rientrano nel Cyberbullismo invece

Flaming: litigi online nei quali si fa uso di un linguaggio violento e volgare;

Harassment: molestie attuate attraverso l'invio ripetuto di linguaggi offensivi;

Cyberstalking: invio ripetuto di messaggi che includono esplicite minacce fisiche, al punto che la vittima arriva a temere per la propria incolumità;

Denigrazione: pubblicazione all'interno di comunità virtuali, quali newsgroup, blog, forum di discussione, messaggistica immediata, siti internet ... di pettegolezzi e commenti crudeli, calunniosi e denigratori;

Outing estorto: registrazione delle confidenze – raccolte all'interno di un ambiente privato – creando un clima di fiducia e poi inserite integralmente in un blog pubblico.

Impersonificazione: insinuazione all'interno dell'account di un'altra persona con l'obiettivo di inviare dal medesimo messaggi ingiuriosi che screditino la vittima.

Esclusione: estromissione intenzionale dall'attività online.

L'Istituto considera, come infrazione grave, i comportamenti, accertati, che si configurano come forme di bullismo e cyberbullismo. I provvedimenti disciplinari adottati avranno finalità educativa e tenderanno al rafforzamento del senso di responsabilità ed al ripristino di rapporti corretti all'interno della comunità scolastica e le sanzioni saranno ispirate, per quanto possibile, al principio della riparazione del danno.

Per i casi più gravi, constatato l'episodio, Il Dirigente Scolastico potrà comunque contattare la Polizia Postale che, a sua volta, potrà indagare e rimuovere, su autorizzazione dell'autorità giudiziaria, i contenuti offensivi ed illegali ancora presenti in Rete e cancellare l'account del cyberbullo che non rispetta le regole di comportamento.

La priorità della scuola resta quella di salvaguardare la sfera psico-sociale tanto della vittima quanto del bullo e pertanto, in sinergia con gli psicologi dell'Istituto, prevederà un sostegno per le vittime di cyberbullismo/bullismo e le relative famiglie e intraprenderà un percorso di riabilitazione a favore del bullo affinché i fatti avvenuti non si ripetano in futuro.

9. CONCLUSIONI

Il presente Regolamento sul bullismo e il cyber bullismo è solo una delle azioni del processo antibullismo che il nostro Istituto intende mettere in atto. Siamo infatti consapevoli che per avere successo una politica antibullismo deve intervenire su tutte le dimensioni della vita scolastica, da quella culturale e pedagogica, a quella normativa e organizzativa e svilupparsi in un contesto di valori condivisi tra insegnanti, studenti e famiglie.

SCHEDA DI PRIMA SEGNALAZIONE

Prima segnalazione dei casi di (presunto) bullismo e vittimizzazione

Nome di chi compila la segnalazione:

Data:

Scuola:

1. La persona che ha segnalato il caso di presunto bullismo è

- La vittima
- Un compagno della vittima, nome _____
- Madre/ Padre/Tutore della vittima, nome _____
- Insegnante, nome _____
- Altri: _____

2. Vittima _____ Classe _____

Altre vittime _____ Classe _____

Altre vittime _____ Classe _____

3. Bullo o i bulli (o presunti)

Nome _____ Classe _____

Nome _____ Classe _____

Nome _____ Classe _____

4. Descrizione breve del problema presentato. Dare esempi concreti degli episodi di prepotenza.

5. Quante volte sono successi gli episodi?



Direzione Generale per lo Studente
l'Integrazione e la Partecipazione



UNIVERSITÀ
DEGLI STUDI
FIRENZE

FORLILPSI
DIPARTIMENTO DI FORMAZIONE,
LINGUE, INTERCULTURA,
LETTERATURE E PSICOLOGIA

Valutazione approfondita dei casi di bullismo e vittimizzazione

Nome del membro del team che compila lo screening:

Data:

Scuola:

1. Data della segnalazione del caso di bullismo:
2. La persona che ha segnalato il caso di bullismo era:
 - La vittima
 - Un compagno della vittima, nome
 - Madre/ Padre della vittima, nome
 - Insegnante, nome
 - Altri:
3. Nome e ruolo della persona della scuola che ha compilato il modulo del pre-screening:
4. Vittima, nome Classe:
 - Altre vittime, nome Classe:
 - Altre vittime, nome Classe:
5. Il bullo o i bulli Classe:
 - Nome Classe:
 - Nome Classe:
 - Nome Classe:
6. Che tipo di prepotenze sono accadute? Dare esempi concreti degli episodi

7. In base alle informazioni raccolte, che tipo di bullismo è avvenuto?

- 1) è stato offeso, ridicolizzato e preso in giro in modo offensivo;
- 2) è stato ignorato completamente o escluso dal suo gruppo di amici;
- 3) è stato picchiato, ha ricevuto dei calci, o è stato spintonato;
- 4) sono stati messe in giro bugie/voci che hanno portato gli altri ad “odiarlo”;
- 5) gli sono stati presi dei soldi o altri effetti personali (o sono stati rotti);
- 6) è stato minacciato o obbligato a fare certe cose che non voleva fare;
- 7) gli hanno dato dei brutti nomi, hanno fatto brutti commenti o gesti sulla sua etnia, colore della pelle, religione, orientamento sessuale o identità di genere;
- 8) ha subito delle offese o molestie sessuali, attraverso brutti nomi, gesti o atti;
- 9) è stato escluso da chat di gruppo, da gruppi WhatsApp, o da gruppi online;
- 10) ha subito le prepotenze online tramite computer o smartphone con messaggi offensivi, post o fotografie su Facebook, su WhatsApp, Twitter, Myspace, Snapchat o tramite altri social media
- 11) ha subito appropriazione di informazioni personali e utilizzo sotto falsa identità della propria password, account (e-mail, Facebook...), rubrica del cellulare...

Altro:

8. Quante volte sono successi gli episodi di bullismo?

9. Quando è successo l'ultimo episodio di bullismo?

10. Da quanto tempo il bullismo va avanti?

11. Si sono verificati episodi anche negli anni precedenti?

12. Sofferenza della vittima:

<i>La vittima presenta...</i>	Non vero	In parte - qualche volta vero	Molto vero - spesso vero
Cambiamenti rispetto a come era prima	<input type="radio"/>	<input type="radio"/>	<input type="radio"/>
Ferite o dolori fisici non spiegabili	<input type="radio"/>	<input type="radio"/>	<input type="radio"/>
Paura di andare a scuola (non va volentieri)	<input type="radio"/>	<input type="radio"/>	<input type="radio"/>
Paura di prendere l'autobus – richiesta di essere accompagnato - richiesta di fare una strada diversa	<input type="radio"/>	<input type="radio"/>	<input type="radio"/>
Difficoltà relazionali con i compagni	<input type="radio"/>	<input type="radio"/>	<input type="radio"/>
Isolamento / rifiuto	<input type="radio"/>	<input type="radio"/>	<input type="radio"/>
Bassa autostima	<input type="radio"/>	<input type="radio"/>	<input type="radio"/>
Cambiamento nell'umore generale (è più triste, depressa, sola/ritirata)	<input type="radio"/>	<input type="radio"/>	<input type="radio"/>
Manifestazioni di disagio fisico-comportamentale (mal di testa, mal di pancia, non mangia, non dorme...)	<input type="radio"/>	<input type="radio"/>	<input type="radio"/>
Cambiamenti notati dalla famiglia	<input type="radio"/>	<input type="radio"/>	<input type="radio"/>
Impotenza e difficoltà a reagire	<input type="radio"/>	<input type="radio"/>	<input type="radio"/>

Gravità della situazione della vittima:

1	2	3
Presenza di tutte le risposte con livello 1	Presenza di almeno una risposta con livello 2	Presenza di almeno una risposta con livello 3
VERDE	GIALLO	ROSSO
<input type="radio"/>	<input type="radio"/>	<input type="radio"/>

16. Gli studenti che possono sostenere la vittima (nome, classe)

Nome Classe

Nome Classe

Nome Classe

16. Gli insegnanti sono intervenuti in qualche modo?

17. La famiglia o altri adulti hanno cercato di intervenire?

18. La famiglia ha chiesto aiuto?

DECISIONE

In base alle informazioni acquisite dalle diverse sezioni (gravità della sintomatologia della vittima, gravità della sintomatologia del bullo, caratteristiche del quadro contestuale del gruppo classe e della famiglia), si delinea come livello di priorità dell'intervento:

LIVELLO DI RISCHIO
DI BULLISMO E DI
VITTIMIZZAZIONE

Codice verde

Situazione da monitorare con
interventi preventivi nella
classe



LIVELLO SISTEMATICO
DI BULLISMO E
VITTIMIZZAZIONE

Codice giallo

**Interventi indicati e
strutturati a scuola e in
sequenza coinvolgimento
della rete se non ci sono
risultati**



LIVELLO DI URGENZA
DI BULLISMO E
VITTIMIZZAZIONE

Codice rosso

**Interventi di emergenza con
supporto della rete**



SCHEDA DI MONITORAGGIO

PRIMO MONITORAGGIO (data)

In generale la situazione è:

Migliorata

Rimasta invariata

Peggiorata

Descrivere come:

SECONDO MONITORAGGIO (data)

In generale la situazione è:

Migliorata

Rimasta invariata

Peggiorata

Descrivere come:

TERZO MONITORAGGIO (data)

In generale la situazione è:

Migliorata

Rimasta invariata

Peggiorata

Descrivere come: